

ADESVAL
 (Asociación para el Desarrollo del Valle del Alagón)

*caminando juntos
 por el futuro de
 todos*

ADESVAL
 Plaza de Salamanca, Locales 3 y 4
 10800 CORIA (Cáceres)
 Tlfno. 927 50 60 87 - 927 50 31 55
 www.adesval.org
 E-mail: adesval@adesval.org

Memoria 2008.

INDICE:

1. ACCIONES DESARROLLADAS A LO LARGO DE 2008.
2. BREVE RESUMEN DEL PROGRAMA DE DESARROLLO 2000 – 2007.
3. ANEXO PROYECTOS FINANCIADOS.



1. ACCIONES DESARROLLADAS A LO LARGO DE 2008.

En el año 2008 y ante la transición para la firma de los convenios para el nuevo período no hemos visto obligados a diversificar la actividad del GAL apostando por nuevas líneas de trabajo que redunden en el desarrollo del territorio, a la espera de poder ejecutar el nuevo programa de desarrollo denominado **ENFOQUE LEADER**, que se gestionará con el nuevo Fondo de Desarrollo Rural (FEADER) y para el cual ADESVAL cuenta con algo más de 5 millones de euros, siendo la sexta del total de 24 que más fondos públicos recibe para gestionar a lo largo del período comunitario que nos llevará hasta el año 2013, encuadrados dentro del Eje 4 denominado (“Enfoque LEADER”). La concesión de estos fondos a ADESVAL supone la puesta en marcha del programa de desarrollo presentado en octubre de 2007 y que comenzará a ejecutarse del año 2009, un programa de desarrollo rural concebido a partir de lo que llamamos “la realidad sentida”, aquella que viven las gentes en su cotidianidad y que está cargada de subjetividad, pero que es la que preside los comportamientos socio-económicos del territorio y que se aleja de “la realidad contenida” que para nosotros se traduce en frías estadísticas que no son reflejo de una comarca de esta Extremadura rural nuestra. Y se aleja de la realidad por su frialdad, y porque los números son sólo eso sino se les ponen cara. A todo esto hace referencia el “Enfoque LEADER”, a trabajar desde la participación, con la ciudadanía, a hacerlos partícipes de su propio modelo de desarrollo, concebido de abajo a arriba, es decir desde la calle hasta la altas esferas.



Firma convenio por parte de los 24 grupos extremeños de desarrollo.

A lo largo de este último año, las acciones desarrolladas han sido de diversa índole, destacando la concesión de dos programas pertenecientes a la **Iniciativa Comunitaria Interreg III B** en espacios distintos. Por un lado, en el espacio SUDOE (sudoeste europeo), somos socios de un proyecto denominado **ADAPTA CLIMA** en el que participan 9 entidades españolas, 4 portuguesas y 2 francesas y cuyo objetivo es realizar un gran estudio sobre el cambio climático en distintos escenarios climatológicos. En el espacio POCTEP (centro de Portugal-Extremadura-Alentejo), nos ha sido concedido el proyecto

PONTERRAYAN@ liderado por la Asociación Internacional LA RAYA/ A RAI A cuya presidencia recae en la actualidad en ADESVAL, concretamente en la figura de nuestro presidente Carlos Labrador Pulido. Con este proyecto se pretende crear una estructura técnica en las oficinas de la nueva sede de La Raya, que se ubicará en unas instalaciones cedidas para tal efecto por el Ayuntamiento de Zarza La Mayor en esta localidad.

Otra de las importantes iniciativas impulsadas a lo largo del 2008 ha sido el proyecto “REGADIO” que tiene como principal objetivo potenciar la cultura agrícola y ganadera, como elemento fundamental de la identidad territorial de los municipios y pedanías surgidos al amparo del INC-IRYDA, al tiempo que realiza una puesta en valor de distintos recursos de estas particulares localidades, además de otras iniciativas que favorecen la identidad local, la conservación del patrimonio natural y cultural, la búsqueda de nuevas posibilidades de desarrollo basadas en elementos de carácter endógeno, la realización de acciones que favorezcan la difusión y comercialización de los productos locales y la creación de nuevos productos turísticos.

En el proyecto participan las comarcas de Valle del Alagón (Cáceres), Hellín (Albacete), Lácara (Badajoz) y Miajadas-Trujillo (Cáceres). Gracias a esta iniciativa se está construyendo el Centro de Interpretación del Regadío y la Colonización en Alagón, se han constituido plataformas comarcales de colonos, realizado una web, encuentros de colonos en las comarcas y la realización de un documental que recoge la vida de los vecinos desde la creación de los poblados.



Obras del Centro de Interpretación.



Encuentro de colonos en Lácara.



Rueda de prensa en Hellín (Albacete).

También en materia de cooperación transnacional organizamos las “Jornadas de Cooperación rayanas: Horizonte 2013”, en las cuales participaron 70 personas entre técnicos y políticos de ambos lados de la frontera. En ellas el principal objetivo fue intensificar, mejorar y ampliar la cooperación transfronteriza en el marco de la Asociación Internacional

La Raya/ A Raia. Buscando un nuevo marco legal para la Asociación que permitiera afrontar proyectos mayores, conocer los nuevos programas de cooperación en el contexto de la Unión Europea, conocer los principales proyectos que marcarán las infraestructuras y los sectores en los próximos años carreteras, presa de Alqueva, Tajo Internacional,...



Acto de inauguración de la jornada.

Abordar, desde formulas comunes, la realidad de los distintos sectores productivos, fomentar las relaciones empresariales y comerciales, incrementar los lazos institucionales, abriendo el área de cooperación a las instituciones y asociaciones hispano-portuguesas y conocernos para favorecer así la confianza y el bien común.

En 2008 hemos seguido apostando por la promoción del medio ambiente de nuestra comarca trabajando con escolares y consiguiendo equipar a través de ayudas de la Junta de Extremadura las instalaciones del Aula de Naturaleza con literas para poder realizar tareas de voluntariado e investigación. Además pusimos en marcha el **“I Programa de Voluntariado Ambiental del Valle del Alagón”**, esta iniciativa supuso la incorporación de tres alumnos en prácticas, que junto a las dos dinamizadoras socio-culturales establecidas por la Mancomunidad Rivera de Fresnedosa, han permitido un aumento del horario del Aula de Naturaleza “Canchos de Ramiro”. Uno de los objetivos perseguidos por nuestra entidad en los últimos tiempos ha sido iniciar los trabajos para conseguir que la ZEPA vea aumentada su figura de protección, hasta convertirse en una ZIR, “Zona de Interés Regional”, lo que permitiría tener una Junta Rectora de Participación Social y un Plan Rector de Uso y Gestión del espacio natural. La variedad natural que ofrecen tanto la comarca en general como la ZEPA en particular merecen sin duda este reconocimiento, una nueva forma de poner en valor nuestros recursos naturales.

En materia de medio ambiente a finales de año nos fue aprobado el proyecto **“Catalogación y promoción del patrimonio histórico artístico y natural en la Comarca del Valle del Alagón”**, con una duración de 6 meses, desde diciembre de 2008 hasta junio de 2009 y a través del cual hemos contratado a un biólogo, una geógrafa, un historiador y

dos educadores ambientales. Con este proyecto pretendemos crear un SIG de la comarca, seguir realizando acciones de educación ambiental con escolares en el territorio y dinamizar el Aula de Naturaleza de los Canchos de Ramiro. El citado proyecto se financia con fondos del SEXPE canalizados a través de la iniciativa conocida como el Decreto 90, ayuda que nos ha permitido en el pasado realizar contrataciones de diversos técnicos para la realización de estudios en materia de turismo, medio ambiente y patrimonio.

En este año hemos realizado con fondos de formación agraria de la Junta de Extremadura un curso de Helicicultura en Coria que finalizaron 14 alumnos y que supuso la tercera iniciativa de esta índole que organizamos en la comarca. El curso pretendía presentar al sector agrícola una alternativa a la producción agrícola tradicional, mostrar las diversas modalidades de producción del caracol, observar los distintos procesos de producción y comercialización de caracoles, mostrar el grado de adaptación de la variedad helix aspersa en Extremadura, favorecer el encuentro entre productores extremeños para abordar problemas comunes (plagas, alimentación,...).



Alumnos del curso haciendo prácticas.

En materia de formación también hemos prestado especial atención a la formación continua del equipo técnico y del aparato político, haciéndolo extensible a los territorios rayanos como ha sido el caso de los **cursos de portugués on-line** , que hemos organizado con fondos de la Consejería de Agricultura y Desarrollo Rural de la Junta de Extremadura. Estos cursos fueron concebidos en dos niveles “Inicial-Medio” y “Medio-Avanzado” y destinados a 35 alumnos que eran formados por internet a lo largo de 40 horas, abordando contenidos basados en la cotidianidad de las relaciones sociales y de las situaciones que se producen cuando alguien viaja al país vecino

A lo largo de este año hemos seguido apostando por la promoción de nuestra comarca tanto en aquellos eventos que se celebran en la comarca, como es el caso de los mercados rurales artesanos de Torrejoncillo y Montehermoso, la feria multisectorial de Coria (FECOR), la feria del caballo y la artesanía de Torrejoncillo, y aquellos que entendemos que por tradición y trascendencia son destino de nuestros productos y nuestras formas de vida como es el caso de la feria de Erandio en Bilbao o la participación en la EXPO de Zaragoza.

En el marco de la participación social hemos sido beneficiarios del Decreto 113/2008, de la Consejería de Desarrollo Rural de la Junta de Extremadura, denominado popularmente “**Extremadura habla**”, a través del cual se pretende organizar de forma

similar la participación de la sociedad civil en el proceso de desarrollo en todo el territorio extremeño a partir de tres foros: el político (o Grupo 21, en el que se darán cita todos los representantes municipales de los ayuntamientos) el técnico (convocado para todos aquellos técnicos relacionados con el desarrollo de la comarca) y el ciudadano (abierto a todos los ciudadanos de la comarca, que se reunirán de forma sectorial: Jóvenes; Agricultura, Ganadería y MA; Cultura y Educación; Igualdad de Oportunidades).

En materia de colaboración con otras entidades, instituciones y empresas, hemos de destacar algunas iniciativas como las siguientes:

- ❑ El proyecto **SAVEUR SAVOIR PLUS** es un proyecto de turismo gastronómico, de carácter europeo, en el que participamos de la mano del Patronato de Formación y Empleo de Coria y en el que hemos contribuido participando en la movilidad de Turín y organizando conjuntamente con el PFE y ASECOG la movilidad española realizada en Coria.
- ❑ **CANDIDATURA CYTED**. Proyecto que pretende crear una Red Iberoamericana sobre Experiencias de Turismo Cultural y de Naturaleza relacionadas con el Agua Dulce, liderado por la Universidad de Extremadura y que pretende incentivar la realización de estudios transnacionales y buenas prácticas de valorización turística de bienes culturales, articulada con las tecnologías de estudio y conservación de los mismos. En el mismo participan socios españoles, brasileños, mejicanos, panameños y portugueses.
- ❑ **FUNDACIÓN +ÁRBOLES**. ADESVAL colabora con esta entidad partiendo del hecho de que plantar un árbol es una de las maneras más sencillas de luchar contra el cambio climático. Hacerlo, además, en el marco de una plantación sostenible, con criterios de permacultura y agricultura ecológica, significa ser parte de una nueva revolución verde y de una nueva cultura que reconoce al árbol todos sus valores intrínsecos.
- ❑ **FESTIVAL GRULLERO**. Es el tercer año consecutivo que ADESVAL colabora en la recepción que desde el pantano de Borbollón se le realiza a las grullas, una actividad que comienza en noviembre y finaliza en febrero, en la cual se organiza un amplio abanico de actividades con la finalidad de promocionar el turismo ornitológico en las comarcas del Valle del Alagón y Sierra de Gata, y el conocimiento y a la puesta en valor de un recurso natural tan importante como son las grullas y aves invernantes.



2. BREVE RESUMEN DEL PROGRAMA DE DESARROLLO 2000 – 2007

En el período 2002-2007 se ha trabajado con 186 expedientes correspondientes en las medidas de: Gastos de gestión, funcionamiento administrativo y asistencia técnica; Servicios a la población; Patrimonio; Valorización de los productos locales y agrarios; PYMES y servicios; Valorización del patrimonio natural y arquitectónico; Turismo; Formación y empleo y otras inversiones. Así mismo también se han realizado 14 proyectos de cooperación, tanto interterritorial como transnacional. En total ha habido 174 beneficiarios entre autónomos, sociedades, asociaciones, cooperativas, entidades públicas, etcétera que han realizado buena parte de sus inversiones en las medidas de “PYMES y servicios” y “Turismo”.

En lo referente a la incidencia sobre el empleo durante el programa, podemos decir que se han consolidado 134 puestos de trabajo y se han creado otros 50 nuevos. Entorno al 80% de todos estos empleos han sido fijos y casi el 70% de los puestos de trabajo generados han sido para hombres. En el área de formación hemos puesto en marcha casi 50 iniciativas entre cursos, seminarios, campos de trabajo, encuentros,... en los que han participado más de 500 personas a lo largo de unas 3.000 horas de formación, distribuidas por los distintos municipios de la comarca, abordando temas como el medio ambiente, turismo, agricultura, ganadería, patrimonio, servicios a la comunidad,...

ACTIVIDADES FORMATIVAS				
TIPO	Nº	HORAS LECTIVAS	PARTICIPANTES	
			HOMBRES	MUJERES
CURSOS	34	2.374	322	273
Jornadas / Seminarios	7	158		
TOTAL	41	2.532	322	273



Festivalino de Pescueza.

En este período hemos contribuido de manera determinante a la creación de la identidad comarcal a través de la puesta en marcha y consolidación de eventos de gran trascendencia en el territorio como “La Primavera en la Dehesa”, en la cual han participado muchas de las localidades del Valle del Alagón a lo largo de las seis ediciones realizadas hasta la fecha, en ellas la implicación de los vecinos de la comarca ha sido masiva, fomentando de esta forma nuestra identidad a través de la valorización y promoción de las tradiciones del territorio.



Convivencia regional de amas de casa.



Descenso por el río Alagón.

Otro de los aspectos a tener en cuenta ha sido la creación de dos centros de interpretación –en la actualidad en fase de construcción- destinados a dos elementos fundamentales para entender la historia de la comarca del Valle del Alagón y que se erigen como dos grandes reclamos turísticos: el **“Centro de Interpretación de los Canchos de Ramiro”** en Cachorrilla y el **“Centro de Interpretación de la Colonización y el Regadío”** de Alagón.



Inauguración C.I. “Canchos de Ramiro”.



Obras del C.I. “Colonización y regadío”.

Una de las novedades en la ejecución de LEADER+ ha sido el trabajo realizado con niños. Con el objetivo de llegar hasta ellos hemos puesto en marcha 5 iniciativas: el **“Programa Agroambiental”** en el que participaron 491 niños de 9 colegios que visitaron nuestro huerto ecológico de Galisteo, el **“Programa Encanchate”** que consistía en la realización de visitas guiadas con guías ornitológicos a los “Canchos de Ramiro” y en el que participaron 442 niños de 10 colegios, las **“Jornadas de formación agroambiental destinadas a escolares de la comarca”** en las que nuestra intención fue ir a los colegios

para tratar de sensibilizar a los escolares sobre la importancia del respeto al medio ambiente y que realizamos en 17 colegios de la comarca. Por último hemos destacar la realización de las 5 primeras ediciones de los concursos infantiles de pintura y literatura en los que ya han participado más de 1.000 niños.



Programa “Encanchate”.



Ganadores de concursos infantiles.

En total hemos trabajado con casi 7,5 millones de euros de los cuales 3,3 millones han correspondido a distintas ayudas de la Unión Europea, Administración Central, Autonómica y Local y 4,2 millones de euros han correspondido al sector privado. Asimismo, se ha procedido a la firma de distintos convenios para el desarrollo de acciones como ha sido el caso de la formación a través de la Diputación de Cáceres. También con Diputación hemos firmado otros dos convenios destinados a apoyar la aportación económica de los ayuntamientos de la comarca y otro para tratar de garantizar la supervivencia de los equipos técnicos extremeños en la última parte del tramo comunitario. Con carácter local hemos firmado un convenio con el Ayuntamiento de Cachorrilla para la cesión de las instalaciones del antiguo colegio público y también otro convenio con la Mancomunidad Rivera de Fresnedosa destinado a la promoción y conservación del medio ambiente de la comarca.

En el apartado de vertebración del territorio se han consolidado las asociaciones de **turismo (ATUVALLE)** y **artesanía (ARCOAL)** a través de la renovación de sus juntas directivas y de una apuesta más seria y coordinada sobre la gestión de los colectivos, asimismo se han creado nuevas asociaciones, como es el caso de **ASOCAP** (“Asociación de amigos del Castillo de Portezuelo”), todo ello apoyado desde el equipo técnico de **ADESVAL** en una estructura denominada “Foro de asociaciones”.



Presentación nueva J.D. "ATUVALLE".



Asamblea constituyente "ARCOAL".

Con la intención de revalorar espacios municipales infrautilizados hemos financiado 7 estudios en varias de las dehesas de la comarca para de esta forma tratar de garantizar su uso y gestión futura. En uno de esos casos el resultado ha sido la puesta en marcha del Centro de Interpretación de la Dehesa en Aceituna. En la línea de la recuperación del patrimonio hemos intervenido en la recuperación de iglesias y ermitas como las de Pozuelo de Zarzón, Montehermoso, Torrejoncillo o Coria, en la catalogación del archivo musical de la Catedral de Coria, en la digitalización del archivo histórico de Coria o en la creación del parque temático de Extremadura en Montehermoso.



Centro de Interpretación de la dehesa. Aceituna.



Rehabilitación de la Ermita Virgen de Argeme de Coria.



Rehabilitación de la Ermita San Bartolomé de Montehermoso.

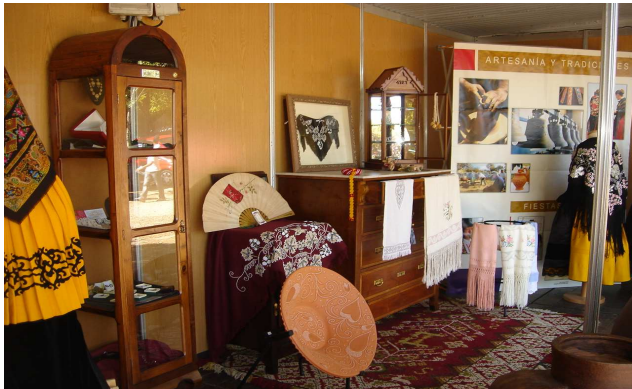

FECOR

Con nuestra financiación y apoyo técnico hemos contribuido también a consolidar ferias como la del queso de Acehúche, la feria del Caballo y la artesanía de Torrejoncillo, FECOR en Coria o la Feria Rayana -celebrando además una edición en la localidad de Montehermoso la décimo segunda edición-, además de apoyar el mercado rural de Montehermoso y el mercado medieval de Portezuelo.

También hemos llevado a nuestros productores a eventos o ferias de la importancia de FITUR, INTUR, IFENOR, SAPRURAL, FEVAL, ferias de Erandio (Vizcaya), Les Herbiers (Francia),... todas ellas encaminadas a la dinamización y promoción del tejido empresarial de nuestra comarca.



BILBAO



LISBOA



VALLADOLID



CÁCERES



SEVILLA

FERIAS Y EXPOSICIONES			
EVENTOS	Dias de duración	MATERIAL EDITADO	
		CD	GUIAS
8	21	13	1

Pero quizás, es en el plano empresarial y relacionado con las tradicionales actividades agrícola-ganaderas, es donde nuestras inversiones han sido aprovechadas por aquellos empresarios que han visto en ADESVAL a una mano amiga. De esta forma, han sido muchas las ampliaciones, remodelaciones y mejoras de industrias agro-ganaderas, como el caso de los jamones y embutidos “Rodilla” de Torrejoncillo o “Jacoliva” de Pozuelo de Zarzón o la quesería de “Queval” en Alagón, por citar algunos ejemplos de empresas que hoy día alcanzan fama y prestigio fuera de las fronteras extremeñas. En otros casos los empresarios nos han demandado la compra de maquinarias para que sus actividades pudieran ser más competitivas en un mercado cada vez más exigente, podemos citar los ejemplos de “Sol y Mar” en Coria, la Cooperativa Olivarera del Encinar de Ceclavín o la maquinaria para aceite adquirida por Francisco Domingo de Coria. Hemos apostado también por aquellas actividades empresariales con un mayor componente innovador como la fábrica de conservas y productos silvestres de José Luís Sánchez en Huelaga o el vivero de Maria Elena Bueno en Valdeobispo. No obstante, ha sido la helicultura (la producción de caracoles) la que en los últimos tiempos ha acaparado una buena parte del protagonismo en materia de alternativas a la agricultura tradicional, financiando una empresa en Pozuelo de Zarzón, un curso de larga duración y varios viajes de agricultores de la comarca a conocer granjas de caracoles.



Fabrica de quesos Queval. Alagón.

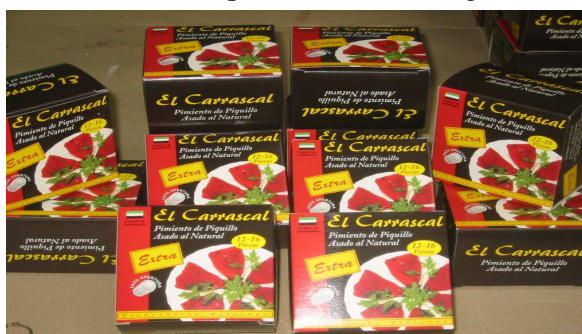

Industria de conservas. Huelaga.



Bodega de vinos de la tierra. Ceclavín.

PYMES							
Nº NUEVAS	Mejoradas o Ampliadas	TOTAL	Hostelería y Turismo	Agroindustria	SERVICIOS	ARTESANIA	DE OCIO Y CULTURA
22	38	60	11	17	25	6	1

Uno de los aspectos en los que ADESVAL ha mostrado una capacidad de llegar a los colectivos ha sido a través de las líneas de ayudas destinadas a las **asociaciones culturales**, donde la nota predominante ha sido la variedad de experiencias, todas ellas impregnadas del legado de nuestros ancestros. De esta forma, se ha realizado la “XVI convivencia de amas de casa extremeñas” en Pozuelo de Zarzón, la representación de una boda tradicional en Holguera, el estudio sobre las leyendas comarcales que ha realizado el colectivo “La nariz de la luna” o el Festival folclórico internacional de los pueblos del mundo organizado por “Sabor Añejo” en Montehermoso.

Otro de los aspectos que poco a poco ha ido consolidándose en nuestra comarca, ha sido la afición de nuestros vecinos por el **senderismo**, iniciativa que impulsamos hace ya algunos años al realizar el estudio de los senderos comarcales y la posterior edición de una guía en la cual aparecían descritos todos ellos. En la actualidad son muchas las actividades realizadas que se relacionan a partir del sosegado placer de caminar por nuestros campos, desde las rutas ecuestres a través de los municipios de la Mancomunidad Rivera de Fresnedosa, a la creación de nuevas rutas impulsada por la otra Mancomunidad comarcal – Valle del Alagón-, al encuentro micológico que cada año organiza el Ayuntamiento de Portezuelo o la primera ruta comarcal de la asociación “Andares” de Montehermoso, o el proyecto de la Cañada Soriana occidental en el que participa directamente ADESVAL con otros grupos extremeños, castellanos y riojanos. En el momento de escribir estas líneas son precisamente las mancomunidades de la comarca coordinadas por ADESVAL quienes han contratado los servicios de empresas para crear y señalar nuevas senderos y adecuar el balizamiento y las estructuras de los ya existentes.



Ruta por las callejas de Valdeobispo.



Ruta aceña del tío Amancio. Pescueza.

En materia de creación de servicios hemos ayudado a implantar negocios que no existían en el territorio pero que eran demandados por una gran parte de la población comarcal, como ha sido el caso del tanatorio de Torrejuncillo, la clínica podológica de Montehermoso, el balneario urbano de Pozuelo de Zarcón, el catering de Coria, o la sala de masajes de Juan Maria Santos, también en Coria.



Turylud. Pozuelo de Zarcón.



Los Canchales y El Boquerón. Cachorrilla.

En turismo hemos financiado la creación de los siguientes alojamientos rurales: “Los canchales” y “El boquerón” en Cachorrilla, “El nido del cuco” y “La atalaya” en Valdeobispo, “La salgada” en Torrejuncillo, “Turylud” en Pozuelo de Zarcón, “La posada de Pizarro” en Portezuelo, así como las empresas de ocio y tiempo libre: “Zircus” de Coria y “Rutas a caballo Santa Marina” de Portezuelo. De esta forma la oferta turística del Valle del Alagón alcanza la cifra de 18 casas rurales en toda la comarca, a las que hay que añadir los 12 establecimientos declarados como hoteles y hostales.



La Salgada. Torrejoncillo.



La Atalayuela. Valdeobispo.



El Nido del Cuco. Valdeobispo.



La Fragua. Valdeobispo.

ALOJAMIENTOS TURÍSTICOS			
Creados	Ampliados o Mejorados	Plazas creadas	TOTAL
6		120	6

Sin embargo, ha sido en el terreno de las **PYMES** y **las artesanías** donde las demandas de los promotores comarcales han superado nuestras expectativas agotando rápidamente el montante económico asignado para el período, todo ello motivado por la necesidad en los últimos años de los promotores de trasladarse desde los cascos urbanos a los polígonos de nueva construcción como es el caso de las localidades de Coria, Montehermoso y Torrejoncillo. A este hecho, hemos de añadir una mayor tecnificación e informatización de los puestos de trabajo que ha derivado en un considerable aumento de peticiones en la compra de maquinaria y equipos informáticos.



Drenamed. El Batán.



Hielos Méndez. Montehermoso

El LEADER ha cumplido ya una década en la comarca del Valle del Alagón, fraccionada en dos tramos: LEADER II y LEADER +. Han sido años en los que la iniciativa ha cargado su mochila de experiencias que permiten corregir las disfunciones del pasado y plantear nuevas estrategias para afrontar los retos del futuro. Durante este tiempo, los pueblos de nuestra comarca han experimentado cambios, concretados en una notable mejora de las condiciones de vida de la población. Una situación que no puede atribuirse en exclusiva al impacto de la iniciativa LEADER, ya que han existido otras actuaciones de las administraciones públicas (locales, regionales, nacional y europea) que sin duda, han contribuido a elevar la calidad de vida de la población de la comarca. No obstante para nosotros, lo más importante en todo este proceso ha sido precisamente la manera en que entre todos lo hemos construido. Es decir, la iniciativa LEADER nos ha dado la posibilidad de difundir la idea de que el desarrollo del Valle del Alagón depende, en última instancia, de la actitud que adopte nuestra población y del grado de implicación de nuestras gentes, señalando insistentemente que es la voluntad participativa lo que le permite aprovechar las múltiples oportunidades que hoy ofrece el vertiginoso proceso de cambio al que están abocadas las sociedades contemporáneas.

EMPLEOS CREADOS				EMPLEO CONSOLIDADOS (Equival. Tiempo completo)			
HOMBRES	MUJERES	JOVENES	TOTAL	HOMBRES	MUJERES	JOVENES	TOTAL
24	7	42	31	40	19	80	59



3. ANEXO PROYECTOS FINANCIADOS 2002 - 2008.

